

BRZ/5.

Chojna, dnia 30 czerwca 2025 r.

Znak: SZC.0311.1.2025.AW

DRUK NR 1 | XIII

Rada Powiatu w Gryfinie
ul. Sprzymierzonych 4
74 – 100 Gryfino

Dotyczy: sprawozdania z działań podejmowanych na terenie powiatu przez NW w Chojnie

Na podstawie art. 250 ust 10 i 11 ustawy Prawo Wodne (Dz.U. z 2023 r. poz. 1478) przekazuję sprawozdanie roczne z działań podejmowanych na terenie powiatu gryfińskiego w 2024 r. przez PGW Wody Polskie, Nadzór Wodny w Chojnie.

KIEROWNIK
Nadzoru Wodnego w Chojnie
Andrzej Wójcikiewicz

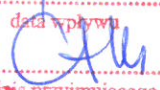
Biuro Obsługi Rady i Zarządu
11.01.2025
data wpływu

podpis przyjmującego

Na sejmie zgodna z
planem pracy RP
26.07.2025
PRZEWODNICZĄCY RADY
mgr Hubert Andrzych

Do wiadomości:

1. PGW Wody Polskie, ZZ Szczecin

**Państwowe Gospodarstwo
Wodne
Wody Polskie**
Nadzór Wodny w Chojnie
ul. Jagiellońska 19

**SPRAWOZDANIE Z DZIAŁAŃ PODEJMOWANYCH NA TERENIE
NADZORU WODNEGO W CHOJNIE
NA OBSZARACH POWIATU GRYFIŃSKIEGO
ZA ROK 2024**

czerwiec 2025 rok

Spis treści:

1. Podstawa prawna sprawozdania.
2. Obszar działania Nadzoru Wodnego wraz z mapą i krótką charakterystyką.
3. Zestawienie gmin znajdujących się na terenie działania Nadzoru Wodnego.
4. Zakres prac wykonanych na terenie działania Nadzoru Wodnego.
5. Ilość i rodzaj spraw prowadzonych przez Nadzór Wodny.
6. Pozostałe informacje.

1. Podstawa prawna sprawozdania.

W związku z obowiązkiem wynikającym z zapisów art. 250 ust. 10 ustawy z 20 lipca 2017 r. Prawo wodne przedstawiam Radzie Powiatu (Miasta) roczne sprawozdanie z działań podejmowanych w roku 2023, na terenie powiatu Gryfińskiego przez Państwowe Gospodarstwo Wodne Wody Polskie, Regionalny Zarząd Gospodarki Wodnej w Szczecinie, Zarząd Zlewni w Szczecinie, Nadzór Wodny w Chojnie.

Do podstawowych zadań Nadzoru Wodnego należy w szczególności:

- a) prowadzenie Biura Obsługi Klienta (BOK) oraz biura podawczego w zakresie właściwości nadzoru wodnego,
- b) prowadzenie postępowań administracyjnych w zakresie zgłoszeń wodnoprawnych,
- c) prowadzenie postępowań administracyjnych w sprawach dotyczących zwolnienia od zakazu grodzenia nieruchomości przyległych do publicznych śródlądowych wód powierzchniowych,
- d) załatwianie skarg i wniosków, oraz prowadzenie ich rejestru,
- e) monitorowanie sytuacji na rzekach i ciekach naturalnych oraz informowanie Zarządu Zlewni o zagrożeniach w sytuacji wystąpienia ekstremalnych zjawisk hydrologicznych, prowadzenie współpracy z Centrum Operacyjnym Ochrony Przeciwpowodziowej RZGW,
- f) opiniowanie przekroczenia cieków, przepustów, lokalizacji budynków, wylotów z kanalizacji, stawów, ujęć wody, zbiorników wodnych i innych obiektów,
- g) dokonywanie okresowych przeglądów wód i urządzeń wodnych,
- h) współudział w przygotowywaniu planu w zakresie utrzymania wód, urządzeń wodnych, usuwania szkód oraz uzyskiwania wymaganych prawem decyzji pozwalających na prowadzenie prac utrzymaniowych,
- i) dokonywanie odczytów wskazań urządzeń pomiarowych,
- j) utrzymywanie i eksploatacja urządzeń wodnych oraz cieków naturalnych będących własnością Skarbu Państwa - PGW Wody Polskie oraz ich nadzór nad realizacją prac wykonywanych przez firmy zewnętrzne,
- k) współpraca z jednostkami samorządowymi oraz organami odpowiedzialnymi za ochronę środowiska i gospodarkę wodną w zakresie właściwości nadzoru wodnego,
- l) zapewnienie oznakowania, utrzymywania i kontroli szlaków żeglugowych na śródlądowych drogach wodnych,
- m) współudział w zakresie nadzoru nad wykonywaniem obowiązków użytkowników obwodów rybackich,
- n) współpraca w akcji powodziowej i szacowaniu szkód powodziowych,
- o) administrowanie obiektami nadzoru wodnego.

2. Obszar działania Nadzoru Wodnego wraz z mapą i krótką charakterystyką.

Nadzór Wodny w Chojnie obejmuje swoim zasięgiem głównie powiat Gryfiński. Całkowita powierzchnia obszaru objęta zasięgiem NW Chojnie wynosi 934,94 km².

Długość cieków (pompownia - 1, jazy - 5, zbiorniki - 1, długość wałów pp – 25,935 m, kanały - 13 długości 81,05 km) na terenie administrowanym przez NW w Chojnie wynosi 219,36 km.

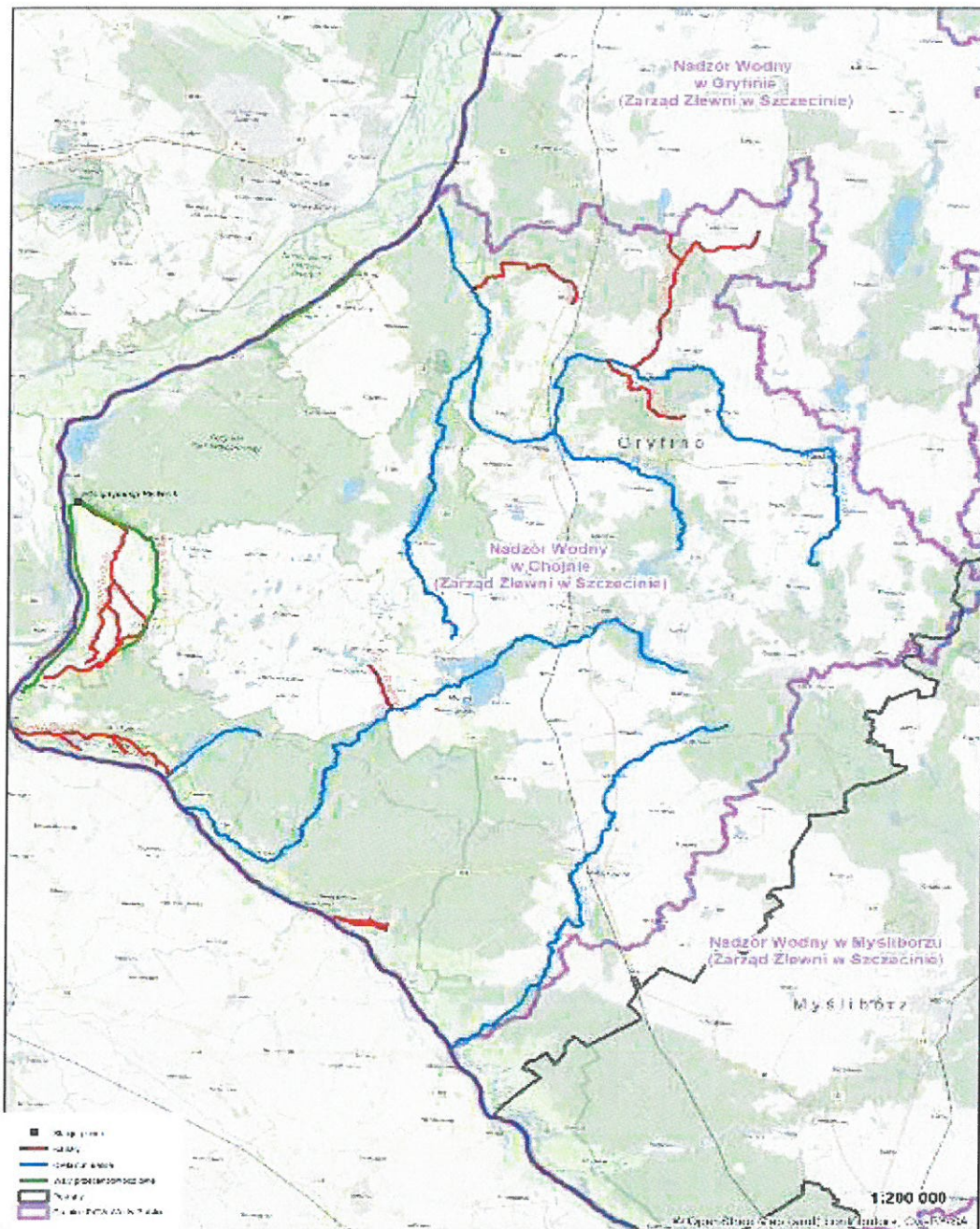

3. Zestawienie gmin znajdujących się na terenie działania Nadzoru Wodnego.

Zarząd Zlewni	Nadzór Wodny	Powiat	Gmina
Zarząd Zlewni w Szczecinie	Chojna	Gryfiński	Chojna
			Moryń
			Cedynia
			Mieszkowice
			Trzcianko Zdrój

4. Zakres prac wykonanych na terenie działania NW Chojnie.

L.p.	Gmina	Nazwa zrealizowanego zadania	Opis zadania	Wartość wykonanych prac
1	Chojna, Moryń, Cedynia, Mieszkowice, Trzcianko Zdrój	Usługi kompleksowej – eksploatacji, obsługa i konserwacja urządzeń wodnych wraz z odcinkowym utrzymaniem koryt cieków naturalnych.	Utrzymanie urządzeń i cieków	113 877,17 zł
2	Cedynia, Chojna	Konserwacja wałów przeciwpowodziowych na terenie działania PGW WP RZGW w Szczecinie poprzez wykonanie koszenia oraz naprawy szkód wyrządzonych przez dzikie zwierzęta.	Wykoszenie wałów ppow. Oraz naprawa szkód.	220 963,65 zł
3	Gryfino, Widuchowa, Cedynia	Obsługa, eksploatacja, naprawy bieżące i konserwacja przepompowni melioracyjnych.	Utrzymanie stacji pomp	528 000,00 zł
4	Cedynia, Chojna, Mieszkowice,	Usługa kompleksowa – utrzymanie cieków naturalnych i urządzeń	1. Kanał Bieliński – konserwacja w km 4+056 – 4+200	206 707,98 zł

Moryń, Trzcieńsko Zdrój	wodnych na terenie działania PGW WP RZGW w Szczecinie	2. Kanał Cedyński - Ulgi – konserwacja w km 0+076 – 9+350 3. Kanał Osinowski – konserwacja w km 0+000 - 6+200 (Nowa trasa) i 0+000 - 3+760 (Stara trasa) 4. Rzeka Kalica – konserwacja w km 12+450 – 13+750 5. Rzeka Mała Kalica – konserwacja w km 0+000 - 2+100 6. Rzeka Rurzyca – konserwacja w km 30+500- 35+000	
----------------------------	--	---	--

5. Liczba spraw wpływających i prowadzonych przez Nadzór Wodny.

Podstawa prawna: Prawo wodne z 20 lipca 2017 r. (tj. Dz.U. z 2021 r. poz. 2233 ze zm.)

Kwartał	Zgody wodnoprawne na podstawie art. 397 ust. 3 pkt 3 (w związku z art. 240 ust. 5 pkt 1)	Ilość spraw wpływających do NW (wnioski, skargi, inne)
I	9	58
II	5	18
III	5	27
IV	5	24
ROCZNIE	24	127

6. Pozostałe informacje.

Na terenie administrowanym przez Nadzór Wodny Chojna w roku 2024 odnotowano podtopienia oraz inne zagrożenia spowodowane przez wodę (powódź we wrześniu). Praca Nadzoru Wodnego w Chojnie ukierunkowana była na zapewnieniu właściwej i zgodnej z prawem gospodarki zasobami wodnymi. Nadzorowano właściwą pracę budowli i urządzeń hydrotechnicznych (pompownie melioracyjne, jazy, progi stabilizujące) występujących na terenie Nadzoru. Głównym celem działań było doprowadzenie do jak najwłaściwszego wykorzystania wody ze szczególnym naciskiem na zatrzymanie spływów i retencjonowaniem jej w terenie.

KIEROWNIK
Nadzoru Wodnego w Chojnie
Andrzej Wójcikiewicz



Państwowe
Gospodarstwo Wodne
Wody Polskie

SZG.532.9.1.2025.IG

P. MR *Chyży*

Gryfino, dnia 23 czerwca 2025r.

STAROSTWO POWIATOWE w Gryfinie
KANCELARIA OGÓLNA

Wpł. dnia **23-06-2025**

Nr *24396/2025*

Załącznik Podpis *Chyży*

tei
BRi2 + OS
Chyży

Rada Powiatu w Gryfinie
Ul. Sprzymierzonych 4
74-100 Gryfino

dotyczy: sprawozdania z działań podejmowanych na terenie powiatu przez NW w Gryfinie.

Na podstawie art. 250 ust 10 i 11 ustawy Prawo Wodne (Dz.U.z 2024r., poz. 1087) przekazuję sprawozdanie roczne z działań podejmowanych na terenie powiatu gryfińskiego w 2024r. przez PGW Wody Polskie, Nadzór Wodny w Gryfinie.

KIEROWNIK
Nadzoru Wodnego w Gryfinie
Izabela Rozłowska-Gidyńska

Do wiadomości:

PGW Wody Polskie, ZZ Szczecin

Biuro Obsługi Rady i Zarządu
26.06.2025r
data wystawienia
Chyży
podpis przyjmującego

Na sesji zgodnie z planem
przeby Rody
30.06.2025
PRZEWODNICZĄCY RADY
mgr Hubert Andrzej

Państwowe Gospodarstwo Wodne Wody Polskie
Zarząd Zlewni w Szczecinie
Nadzór Wodny w Gryfinie
ul. Grunwaldzka 1, 74-100 Gryfino
Tel. 91 416 30 21

**Państwowe Gospodarstwo
Wodne
Wody Polskie**
Nadzór Wodny w Gryfinie ul.
Grunwaldzka 1
74-100 Gryfino

**SPRAWOZDANIE Z DZIAŁAŃ PODEJMOWANYCH NA TERENIE
NADZORU WODNEGO W GRYFINIE
NA OBSZARACH POWIATÓW GRYFIŃSKIEGO, POLICKIEGO,
MYŚLIBORSKIEGO, m. SZCZECIN
ZA ROK 2024.**

23 czerwca 2025r.

Spis treści:

1. Podstawa prawna sprawozdania.
2. Obszar działania Nadzoru Wodnego wraz z mapą i krótką charakterystyką.
3. Zestawienie gmin znajdujących się na terenie działania Nadzoru Wodnego.
4. Zakres prac wykonanych na terenie działania Nadzoru Wodnego.
5. Ilość i rodzaj spraw prowadzonych przez Nadzór Wodny.
6. Pozostałe informacje.

1. Podstawa prawna sprawozdania.

W związku z obowiązkiem wynikającym z zapisów art. 250 ust. 10 ustawy z 20 lipca 2017 r. Prawo wodne (Dz.U. z 2024r., poz. 1087) przedstawiam Radzie Powiatu (Miasta) roczne sprawozdanie z działań podejmowanych w roku 2024, na terenie powiatów gryfińskiego, polickiego, myśliborskiego, m. Szczecin przez Państwowe Gospodarstwo Wodne Wody Polskie, Regionalny Zarząd Gospodarki Wodnej w Szczecinie, Zarząd Zlewni w Szczecinie, Nadzór Wodny w Gryfinie.

Do podstawowych zadań Nadzoru Wodnego należy w szczególności:

- a) prowadzenie Biura Obsługi Klienta (BOK) oraz biura podawczego w zakresie właściwości nadzoru wodnego,
- b) prowadzenie postępowań administracyjnych w zakresie zgłoszeń wodnoprawnych,
- c) prowadzenie postępowań administracyjnych w sprawach dotyczących zwolnienia od zakazu grodzenia nieruchomości przyległych do publicznych śródlądowych wód powierzchniowych,
- d) załatwianie skarg i wniosków, oraz prowadzenie ich rejestru,
- e) monitorowanie sytuacji na rzekach i ciekach naturalnych oraz informowanie Zarządu Zlewni o zagrożeniach w sytuacji wystąpienia ekstremalnych zjawisk hydrologicznych, prowadzenie współpracy z Centrum Operacyjnym Ochrony Przeciwpowodziowej RZGW,
- f) opiniowanie przekroczenia cieków, przepustów, lokalizacji budynków, wylotów z kanalizacji, stawów, ujęć wody, zbiorników wodnych i innych obiektów,
- g) dokonywanie okresowych przeglądów wód i urządzeń wodnych,
- h) współudział w przygotowywaniu planu w zakresie utrzymania wód, urządzeń wodnych, usuwania szkód oraz uzyskiwania wymaganych prawem decyzji pozwalających na prowadzenie prac utrzymaniowych,
- i) dokonywanie odczytów wskazań urządzeń pomiarowych,
- j) utrzymywanie i eksploatacja urządzeń wodnych oraz cieków naturalnych będących własnością Skarbu Państwa - PGW Wody Polskie oraz ich nadzór nad realizacją prac wykonywanych przez firmy zewnętrzne,
- k) współpraca z jednostkami samorządowymi oraz organami odpowiedzialnymi za ochronę środowiska i gospodarkę wodną w zakresie właściwości nadzoru wodnego,
- l) zapewnienie oznakowania, utrzymywania i kontroli szlaków żeglugowych na śródlądowych drogach wodnych,
- m) współudział w zakresie nadzoru nad wykonywaniem obowiązków użytkowników obwodów rybackich,
- n) współpraca w akcji powodziowej i szacowaniu szkód powodziowych,
- o) administrowanie obiektami nadzoru wodnego.

2. Obszar działania Nadzoru Wodnego wraz z mapą i krótką charakterystyką.

Nadzór Wodny w Gryfinie obejmuje swoim zasięgiem głównie powiat gryfiński, a także część powiatu polickiego, myśliborskiego i m. Szczecin. Całkowita powierzchnia obszaru objęta zasięgiem NW w Gryfinie wynosi 668,42 km².

Długość cieków (6 stacji pomp, 74 obiekty piętrzące, 24,198 km wałów ppow., 64,9 km szlaków żeglugowych Odry, 75,3 km rzek, 89,77 km kanałów) na terenie administrowanym przez NW w Gryfinie wynosi 140,2 km. Na terenie NW w Gryfinie - obszar Międzyodrza znajduje się 44 km wałów ppow., 171,8 km kanałów oraz 3 stacje pomp wyłączonych z eksploatacji.

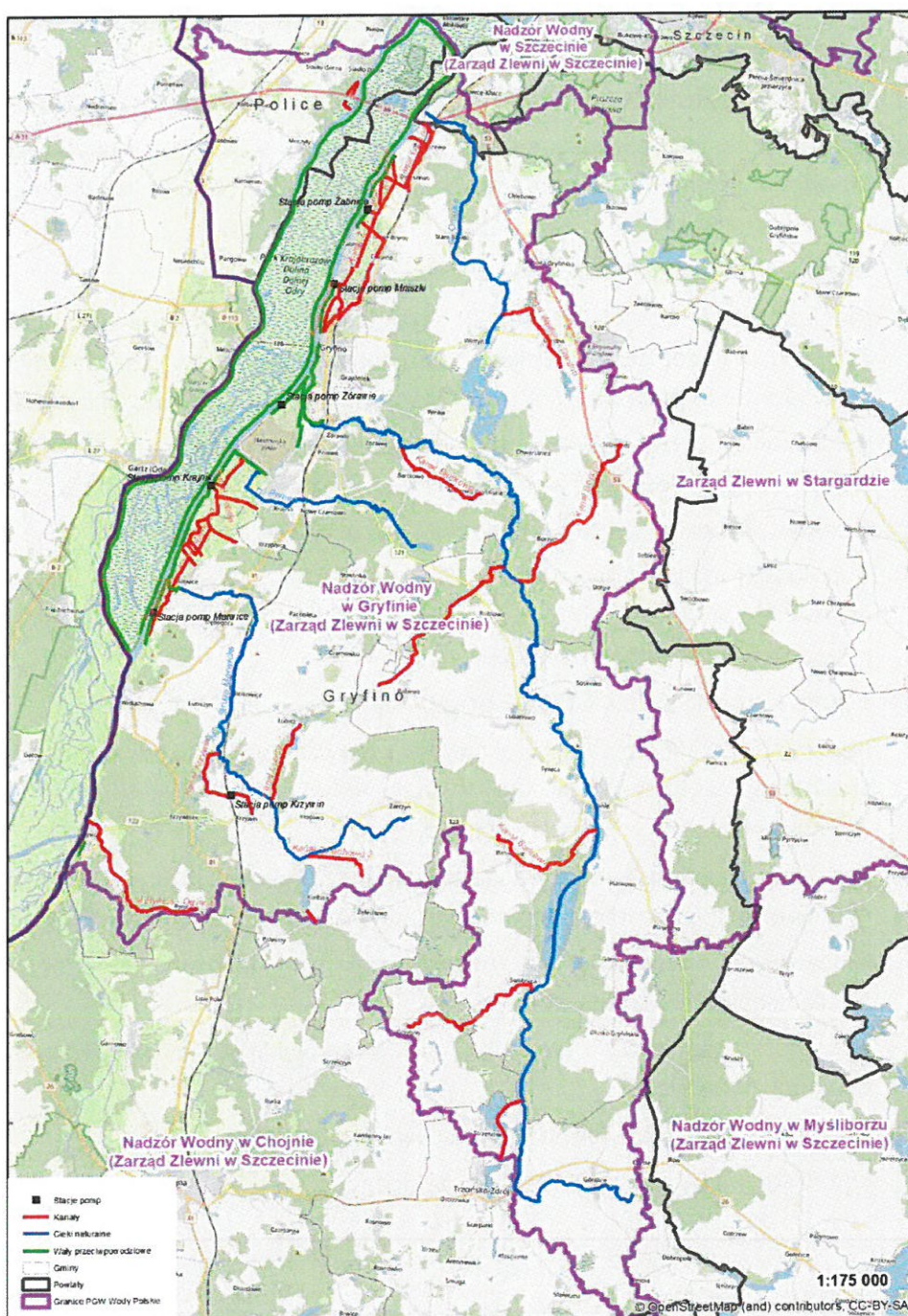

mapa dot. terenu działalności NW w Gryfinie

3. Zestawienie gmin znajdujących się na terenie działania Nadzoru Wodnego w Gryfinie.

Zarząd Zlewni	Nadzór Wodny	Powiat	Gmina
Zarząd Zlewni w Szczecinie	Gryfino	gryfiński	Gryfino
			Stare Czarnowo
			Widuchowa
			Banie
			Trzczańsko Zdrój
			Chojna
		policki	Kołbaskowo
		M. Szczecin	Szczecin
		myśliborski	Myślibórz

4. Zakres prac wykonanych na terenie działania NW w Gryfinie.

L.p.	Gmina	Nazwa zrealizowanego zadania	Opis zadania	Wartość wykonanych prac
1	Gryfino, m. Szczecin, Widuchowa, Banie, Trzczańsko Zdrój	Usługa kompleksowa - eksploatacja, obsługa i konserwacja urządzeń melioracji wodnych podstawowych wraz z odcinkowym utrzymaniem koryt cieków naturalnych	Utrzymanie urządzeń i cieków	127 770,85 zł
2	Gryfino, Widuchowa, Cedynia	Obsługa, eksploatacja, naprawy bieżące i konserwacja przepompowni melioracyjnych	Utrzymanie stacji pomp (uwzględniono stację pomp w Bielinku na terenie NW w Chojnie)	528 000,00 zł
3	Gryfino, Widuchowa	Usługa kompleksowa - konserwacja wałów przeciwpowodziowych poprzez wykonanie koszenia oraz naprawy szkód wyrządzonych przez dzikie zwierzęta	Wykoszenie wałów ppow. oraz naprawa szkód	193 112,92 zł
4	Gryfino, Widuchowa,	Usługa kompleksowa – utrzymanie cieków naturalnych i urządzeń wodnych	Konserwacja: 1. rzeka Omulna, 2. kanały Marwickie, 3. kanał Gryfino – Warsztaty, 4. kanał Krajnik - Żurawie	221 323,60 zł
5	Gryfino, Banie, Widuchowa	Okresowa kontrola stanu technicznego i przydatności do użytkowania wybranych budowli hydrotechnicznych	Kontrola budowli (wały, jazy)	21 930,90 zł
6	Trzczańsko Zdrój	Naprawa zarwanego, uszkodzonego rurociągu Ø 600 na rzece Tywie w miejscowości Góralice	Naprawa rurociągu	18 450,00 zł

7	Widuchowa	Awaryjne wywiezienie i utylizacja sarny z rzeki Odra w Ognicy	Usunięcie sarny z rzeki Odry	324,00 zł
8	Gryfino	Zabezpieczenie przepustu wałowego na wale przeciwpowodziowym w Gryfinie. Roboty awaryjne	Zabezpieczenie przepustu	3 201,84 zł
9	Gryfino	Remont klapy zwrotnej na przepuszczeniu wałowym na wale przeciwpowodziowym w Gryfinie – roboty awaryjne	Remont klapy zwrotnej	8 300,04 zł
10	Szczecin, Gryfino	Oczyszczenie terenu z powalonych drzew - rz. Omulna oraz rz. Tywa. Roboty awaryjne	Usunięcie powalonych drzew	2 095,34 zł
11	Szczecin	Oczyszczenie terenu z powalonych drzew – rzeka Omulna. Roboty awaryjne	Oczyszczenie terenu	1 051,41 zł
12	Gryfino	Naprawa ścianki na wale w Gryfinie, usunięcie 9 drzew i dwóch zatorów na rzece Tywie. R. awaryjne	Naprawa ścianki szczelnej, usunięcie drzew i zatorów	9 720,00 zł
13	Gryfino	Wykonanie dylatacji w murkach żelbetowych na wale przeciwpowodziowym w Gryfinie	Wykonanie dylatacji	76 211,71 zł
14	Gryfino	Montaż zastawki w przepuszczeniu wałowym NW Gryfino	Montaż zastawki	25 865,20 zł

5. Liczba spraw wpływających i prowadzonych przez Nadzór Wodny.

Podstawa prawna: Prawo wodne z 20 lipca 2017 r. Dz.U. z 2024r., poz. 1087.

Kwartał	Zgody wodnoprawne na podstawie art. 397 ust. 3 pkt 3 (w związku z art. 240 ust. 5 pkt 1)	Ilość spraw wpływających do NW (wnioski, skargi, inne)
I	14	178
II	15	194
III	17	166
IV	6	149
ROCZNIE	52	687

6. Pozostałe informacje.

Na terenie NW w Gryfinie w styczniu 2024r. wystąpiły podtopienia przy ul. Czechosłowackiej w Gryfinie. We wrześniu i październiku przechodziła fala powodziowa (bez strat). Natomiast latem z uwagi na zjawiska pogodowe (beźśnieżna zima, niewielkie opady, słoneczne lato z wysokimi temperaturami) okresowo w części kanałów oraz rzek nie było przepływu wody.

KIEROWNIK
Nadzoru Wodnego w Gryfinie
Izabela Kozłowska-Gidyńska



Państwowe
Gospodarstwo Wodne
Wody Polskie

SZM.0411.1.2025

18.06.2025
STAROSTWO POWIATOWE
SUS. w GRYFINIE

Wydział Ochrony Środowiska, Rolnictwa i Leśnictwa
ul. 11 Listopada 16 D, 74-101 Gryfino
tel./fax 91 404 50 00 w. 229, w. 257

STAROSTWO POWIATOWE w Gryfinie
KANCELARIA OGÓLNA

Wpł.
dnia 16-06-2025

Nr 23071/2025

Zał. 1 Podpis [Signature]

BRZ
[Signature]

Myślibórz, dnia 11 czerwca 2025 r.

Rada Powiatu w Gryfinie
ul. Sprzymierzonych 4
74-100 Gryfino

W związku z obowiązkiem wynikającym z zapisów art. 250 ust. 10 ustawy z dnia 20 lipca 2017 r. Prawo wodne (t.j. Dz. U. z 2024 r. poz. 1087 ze zm.) w załączeniu przedstawiam Radzie Powiatu roczne sprawozdanie z działań podejmowanych w roku 2024.

Biuro Obsługi Rady i Zarządu

08.07.2025

data wpływu

[Signature]

podpis przyjmującego

KIEROWNIK
Nadzoru Wodnego w Myśliborzu
Stelmachy
Krzysztof Stelmachczyk

Na sesję zgodnie
z planem pracy RP
16.07.2025
PRZEWODNICZĄCY RADY
mgr Hubert Andrych



Państwowe
Gospodarstwo Wodne
Wody Polskie

**Państwowe Gospodarstwo
Wodne
Wody Polskie**
Nadzór Wodny w Myśliborzu
ul. Spokojna 22
74 – 300 Myślibórz

**SPRAWOZDANIE Z DZIAŁAŃ PODEJMOWANYCH NA TERENIE
NADZORU WODNEGO W MYŚLIBORZU
NA OBSZARACH POWIATÓW MYŚLIBORSKIEGO, PYRZYCKIEGO,
GRYFIŃSKIEGO, GORZOWSKIEGO
ZA ROK 2024**

Myślibórz, czerwiec 2025 rok

Spis treści:

- 1. Podstawa prawna sprawozdania**
- 2. Obszar działania Nadzoru Wodnego wraz z mapą i krótką charakterystyką**
- 3. Zestawienie gmin znajdujących się na terenie działania Nadzoru Wodnego**
- 4. Zakres prac wykonanych na terenie działania Nadzoru Wodnego**
- 5. Ilość i rodzaj spraw prowadzonych przez Nadzór Wodny**
- 6. Pozostałe informacje**

1. Podstawa prawna sprawozdania

W związku z obowiązkiem wynikającym z zapisów art. 250 ust. 10 ustawy z 20 lipca 2017 r. Prawo wodne (t.j. Dz. U. z 2024 r. poz. 1087 ze zm.) przedstawiam Radzie Powiatu roczne sprawozdanie z działań podejmowanych w roku 2024, na terenie powiatów myśliborskiego, pyrzyckiego, gryfińskiego oraz gorzowskiego, przez Państwowe Gospodarstwo Wodne Wody Polskie, Regionalny Zarząd Gospodarki Wodnej w Szczecinie, Zarząd Zlewni w Szczecinie, Nadzór Wodny w Myśliborzu.

Do podstawowych zadań Nadzoru Wodnego należy w szczególności:

- a) monitorowanie sytuacji na ciekach oraz informowanie Zarządu Zlewni o zagrożeniach w sytuacji wystąpienia ekstremalnych zjawisk hydrologicznych, prowadzenie współpracy z Centrum Operacyjnym Ochrony Przeciwpowodziowej regionalnego zarządu gospodarki wodnej,
- b) prowadzenie Biura Obsługi Klienta (BOK) oraz biura podawczego w zakresie właściwości nadzoru wodnego,
- c) prowadzenie postępowań administracyjnych w zakresie zgłoszeń wodnoprawnych,
- d) prowadzenie postępowań administracyjnych w sprawach dotyczących zwolnienia od zakazu grodzenia nieruchomości przyległych do publicznych śródlądowych wód powierzchniowych,
- e) załatwianie skarg i wniosków, oraz prowadzenie ich rejestru,
- f) monitorowanie sytuacji na rzekach i ciekach naturalnych oraz informowanie Zarządu Zlewni o zagrożeniach w sytuacji wystąpienia ekstremalnych zjawisk hydrologicznych, prowadzenie współpracy z Centrum Operacyjnym Ochrony Przeciwpowodziowej RZGW,
- g) opiniowanie przekroczenia cieków, przepustów, lokalizacji budynków, wylotów z kanalizacji, stawów, ujęć wody, zbiorników wodnych i innych obiektów,
- h) dokonywanie okresowych przeglądów wód i urządzeń wodnych,
- i) współudział w przygotowywaniu planu w zakresie utrzymania wód, urządzeń wodnych, usuwania szkód oraz uzyskiwania wymaganych prawem decyzji pozwalających na prowadzenie prac utrzymaniowych,
- j) dokonywanie odczytów wskazań urządzeń pomiarowych w zakresie pobranych wód podziemnych lub wód powierzchniowych,
- k) utrzymywanie i eksploatacja urządzeń wodnych oraz cieków naturalnych będących własnością Skarbu Państwa - PGW Wody Polskie oraz nadzór nad realizacją prac wykonywanych przez firmy zewnętrzne,
- l) współpraca z jednostkami samorządowymi oraz organami odpowiedzialnymi za ochronę środowiska i gospodarkę wodną w zakresie właściwości nadzoru wodnego,

- m) zapewnienie oznakowania, utrzymywania i kontroli szlaków żeglugowych na śródlądowych drogach wodnych,
- n) współudział w zakresie nadzoru nad wykonywaniem obowiązków użytkowników obwodów rybackich,
- o) współpraca w akcji powodziowej i szacowaniu szkód powodziowych,
- p) administrowanie obiektami nadzoru wodnego,
- q) uzyskiwanie wymaganych prawem decyzji pozwalających na prowadzenie prac utrzymaniowych,
- r) współpraca z innymi jednostkami Wód Polskich w zakresie funkcjonowania systemu stałego dyżuru w Wodach Polskich oraz w ramach zarządzania kryzysowego i realizacji spraw obronnych,
- s) kontrole terenowe w ramach działalności statutowej i zgłoszeń od interesariuszy,
- t) prowadzenie spraw z zakresu ochrony mienia stosownie do przepisów ustawy z dnia 22 sierpnia 1997 r. o ochronie osób i mienia (t.j. Dz. U. z 2021 r. poz. 1995 ze zm.)

2. Obszar działania Nadzoru Wodnego wraz z mapą i krótką charakterystyką

Nadzór Wodny w Myśliborzu obejmuje swoim zasięgiem głównie powiat myśliborski, a także część powiatów pyrzyckiego, gryfińskiego oraz gorzowskiego. Całkowita powierzchnia obszaru objęta zasięgiem działania NW Myślibórz wynosi 1425,93 km².

Na terenie administrowanym przez NW Myślibórz znajduje się 372,5 km cieków, włącznie z przeciwpowodziowym Chlewice, 5 szt. pompowni melioracyjnych oraz 52 szt. obiektów hydrotechnicznych.

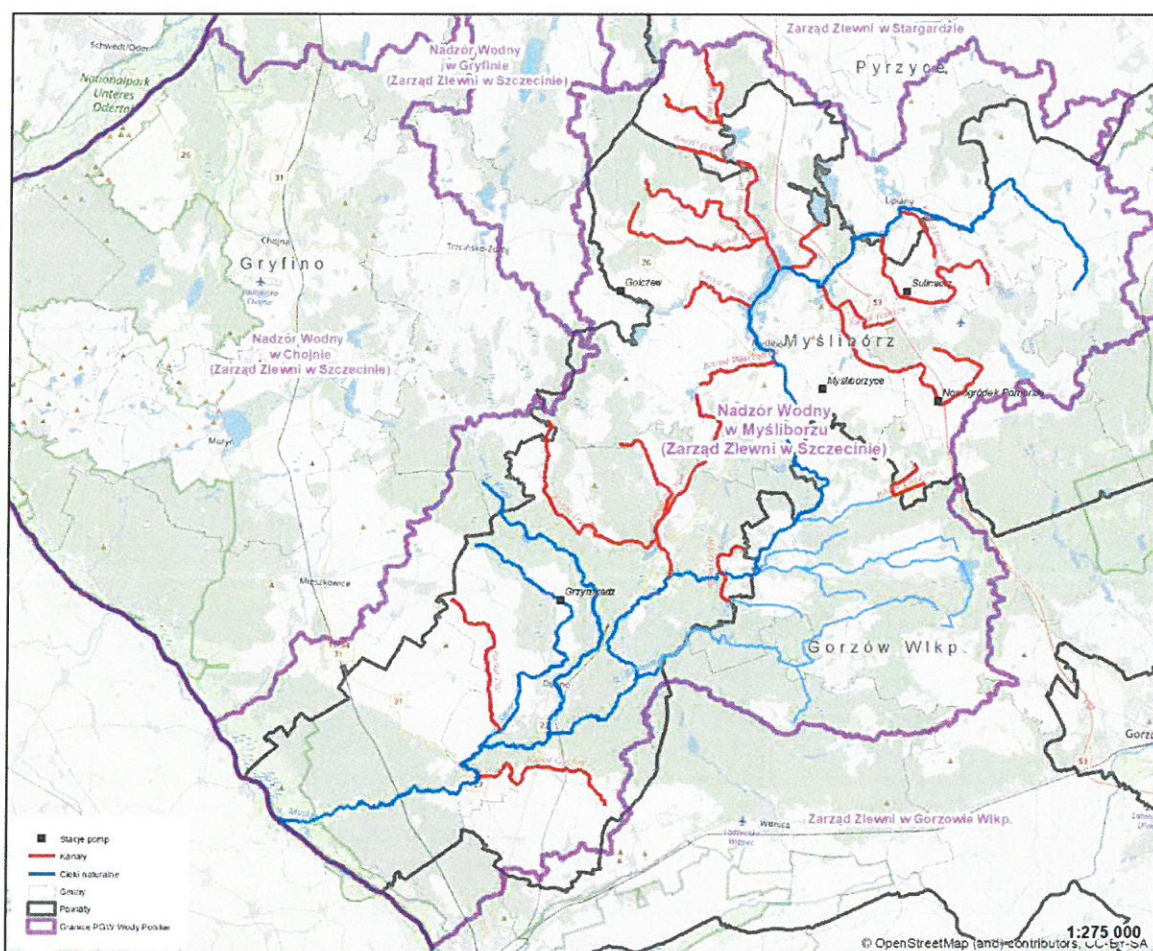

Rys. 1 Mapa terenu działania NW Myślibórz

3. Zestawienie gmin znajdujących się na terenie działania Nadzoru Wodnego

Zarząd Zlewni	Nadzór Wodny	Powiat	Gmina
Zarząd Zlewni w Szczecinie	Myślibórz	myśliborski	Barlinek
			Boleszkowice
			Dębno
			Myślibórz
			Nowogródek Pomorski
		pyrzycki	Kozielice
			Lipiany
			Przelewice
			Pyrzyce
		gryfiński	Banie
			Mieszkowice
			Trzcianko Zdrój
		gorzowski	Bogdaniec
			Kostrzyn nad Odrą
			Lubiszyn
			Witnica

4. Zakres prac wykonanych na terenie działania NW Myślibórz

L.p.	Gmina	Nazwa zrealizowanego zadania	Opis zadania	Wartość wykonanych prac
1	Myślibórz, Dębno, Nowogródek Pomorski, Lubiszyn, Kozielice, Lipiany	"Usługa kompleksowa - eksploatacja, obsługa i konserwacja urządzeń wodnych wraz z odcinkowym utrzymaniem koryt cieków naturalnych na terenie PGW WP RZGW w Szczecinie" - w części zamówienia nr 17, Nadzór Wodny w Myśliborzu	Bieżące utrzymanie w sprawności technicznej cieków: Element I – Rzeka Sienica km 0+000-2+000, 3+500-6+500, 7+500-9+500 Element II – Rzeka Myśla km 56+500-70+700, 71+100-72+280, 78+300-80+040 Element III – Rzeka Myśla km 0+000-104+670 Element IV – Rzeka Kosa km 0+590-4+060 Element V – Rzeka Kosa km 0+000 - 20+050 Element VI – Kanał Cychry km 0+000-2+000, 3+000-4+500, 8+500-11+500 Element VII – Kanał Dar km 0+000-2+500, 3+500-5+000 Element VIII – Kanał Chocim km 0+000-2+800	233.392,06 zł

			<p>Element IX – Kanał Nowogródek km 0+000-2+000, 3+000-5+000, 9+700-11+700, 12+700-14+700</p> <p>Element X – Kanał Tarnów km 5+900-7+150</p> <p>Element XI – Kanał Kierzków km 0+000-2+000, 3+700-4+200</p> <p>Element XII – Kanał Giżyn km 0+000-6+250, 8+350-10+350</p> <p>Element XIII – Kanał Czółnów km 3+190-4+050</p> <p>Element XIV – Kanał Leśny km 0+000-5+400</p> <p>Element XV – Kanał Buszów km 0+000-6+790</p> <p>Element XVI – Kanał Gajewo km 0+000-7+120</p> <p>Element XVII – Kanał Chłopiński km 0+000-5+960</p> <p>Element XVIII – Rzeka Ścieniawica km 0+000-17+950</p> <p>Element XIX – Kanał Łączyna km 0+000-8+400</p> <p>Element XX – Kanał Mystka km 0+000-4+000</p> <p>Element XXI – Kanał Myślański km 0+000-13+270</p> <p>Element XXII – Kanał Wierzbica km 0+000-0+960</p> <p>Element XXIII – Zbieranie odpadów, zanieczyszczeń z działek Skarbu Państwa na terenie NW Myślibórz (miejsca wskazane przez pracowników NW)</p> <p>Element XXIV – Kanał Renice km 1+570-1+670, 1+800-1+900</p> <p>Element XXV – Kanał Olchów km 3+630-5+630</p> <p>Element XXVI – Kanał Prądnik km 0+000-3+000, 3+300-3+464</p> <p>Element XXVII – Kanał Kruszwin km 0+000-3+100, 3+450-5+150</p> <p>Element XXVIII – Utylizacja padłych zwierząt i odpadów niebezpiecznych</p>	
2	Dębno, Myślibórz, Nowogródek Pomorski	"Obsługa, eksploatacja, naprawy bieżące i konserwacja pompowni w roku 2024 na terenie działania Regionalnego Zarządu Gospodarki Wodnej w Szczecinie" - w części zamówienia nr 10, Nadzór Wodny w Myśliborzu	Bieżące utrzymanie poziomu wody na polderach łąkowych oraz utrzymanie poziomów wód w jeziorach (stabilizacja).	228 000,00 zł

3	Myślibórz, Lubiszyn, Nowogródek Pomorski	"Utrzymanie cieków naturalnych i urządzeń wodnych na terenie Zarządu Zlewni w Szczecinie" - w części zamówienia nr 3, Nadzór Wodny w Myśliborzu	Prace utrzymaniowe na ciekach polegające na usunięciu zatorów z roślinności, wykoszeniu skarp, hakowaniu dna i odcinkowym odmuleniu dna. Obiekt nr 1 Kanał Giżyn km 0+000-4+820 dł. 4,820 km, m. Sulimierz, gmina Myślibórz Obiekt nr 2 Kanał Wierzbnica km 1+250-3+385, 3+440-5+250, dł. 3,945 m. Wierzbnica, gmina Myślibórz. Obiekt nr 3 Kanał Łączyna km 0+000 – 8+400, dł. 8,4 km, gmina Nowogródek Pomorski i Lubiszyn	224 058,87 zł
4	Boleszkowice	"Konserwacja wałów przeciwpowodziowych na terenie działania Zarządu Zlewni w Szczecinie poprzez wykonanie koszenia oraz naprawy szkód wyrządzonych przez dzikie zwierzęta" - w części zamówienia nr 3, Nadzór Wodny w Myśliborzu	Konserwacja wałów przeciwpowodziowych na terenie działania PGW WP RZGW w Szczecinie poprzez wykonanie koszenia oraz naprawy szkód wyrządzonych przez dzikie zwierzęta	24 018,12 zł
5	Lubiszyn	"Okresowa kontrola stanu technicznego i przydatności do użytkowania wybranych budowli hydrotechnicznych Zarządu Zlewni w Szczecinie" - w części zamówienia nr 5, Nadzór Wodny w Myśliborzu	Okresowa kontrola stanu technicznego i przydatności do użytkowania jazów na kanale łączyna i zastawki na kanale Chocim	6 937,20 zł
6	Nowogródek Pom.	Przeglądy agregatów pompowych na terenie Zarządu Zlewni Szczecin	Przeglądy agregatów pompowych na terenie Zarządu Zlewni Szczecin – Stacja pomp Nowogródek - Świątki	17 905,81 zł
7	Dębno	Ekspertyza geologiczna - stopień wodny rz. Kosa 0+186	Ekspertyza geologiczna - stopień wodny rz. Kosa 0+186	28 839,47 zł
8	Myślibórz	Awaryjne usunięcie trzech drzew z terenu NW Myślibórz i NW Szczecin	1) Awaryjne usunięcie trzech drzew z działki jeziora Myśliborskiego - NW Myślibórz	18 538,97 zł

			2) Wykonanie opinii ornitologicznej pod względem bytowania ptaków	
9	Boleszkowice	Naprawa szkód wyrządzonych przez wody powodziowe na wale przeciwpowodziowym Chlewice – Porzecze	Naprawa szkód wyrządzonych przez wody powodziowe na wale przeciwpowodziowym Chlewice – Porzecze	27 669,34 zł

5. Liczba spraw wpływających i prowadzonych przez Nadzór Wodny

Podstawa prawna: Ustawa z dnia 20 lipca 2017 Prawo wodne (t.j. Dz. U. z 2024 r. poz. 1087 ze zm.)

Kwartał	Zgody wodnoprawne wydawane na podstawie art. 397 ust. 3 pkt 3 Prawa wodnego (w związku z art. 240 ust. 5 pkt 1)	Ilość spraw wpływających do NW (wnioski, skargi, inne)
I	31	96
II	16	125
III	17	114
IV	12	135
ROCZNIE	76	470

6. Pozostałe informacje

Na terenie administrowanym przez Nadzór Wodny Myślibórz w roku 2024 na przełomie września i października doszło do przejścia fali powodziowej na rzece Odrze, zagrożone były miejscowości w gminie Boleszkowice i miasto Kostrzyn nad Odrą. W trakcie akcji powodziowej Nadzór Wodny współpracował m.in. ze służbami rządowymi, samorządowymi oraz z Wojskami Obrony Terytorialnej. Podczas powodzi nie doszło do żadnych podtopień zabudowań jak i uszkodzeń infrastruktury przeciwpowodziowej. Po przejściu fali powodziowej teren wału Chlewice został uporządkowany i doprowadzony do stanu pierwotnego. Nadzór Wodny przejął pogwarancyjne utrzymanie wału przeciwpowodziowego w miejscowości Chlewice.

Kolejny rok z rzędu w okresie od wiosny do jesieni poziom wody w ciekach kształtował się na poziomie stanów niskich. Na ciekach i zbiornikach wodnych odnotowano dwa zdarzenia związane z lokalnym, incydentalnym śnięciem ryb. Pierwsze zdarzenie na jeziorze Kościelnym (gm. Lipiany) – przyczyna nieznana o bardzo niewielkim lokalnym zasięgu. Drugie zdarzenie na rzece Myśli (gm. Myślibórz) spowodowane prawdopodobnie niżówką hydrologiczną i warunkami pogodowymi. W okresie letnim doszło również do zakwitów Sinic na jeziorze Postnym (gm. Dębno) spowodowane warunkami pogodowymi.

Praca Nadzoru Wodnego Myślubórz ukierunkowana była na zapewnienie właściwej i zgodnej z prawem gospodarki zasobami wodnymi. Nadzorowano właściwą pracę budowli i urządzeń hydrotechnicznych (pompownie melioracyjne, jazy, progi stabilizujące) zlokalizowanych na terenie Nadzoru. Dla obszaru NW kontynuowano przeprowadzanie spotkań informacyjnych w ramach Programu Kształtowania Zasobów Wodnych oraz działalności statutowej PGW WP.

Głównym zamierzeniem naszych działań było doprowadzenie do racjonalnego wykorzystania wody, ze szczególnym naciskiem na retencję w terenie, w celu zniwelowania skutków suszy.

K I E R O W N I K
Nadzoru Wodnego w Myśluborzu
Stelmasczyk
Krzysztof Stelmąszczyk



Państwowe
Gospodarstwo Wodne
Wody Polskie

Termin Obsługi Rady i Zarządu
27.05.2025r
data wpływu
Hubert
podpis przyjmującego

RKW/105/2025
Pyrzyce, dnia 22 maja 2025 r.

Nasz znak: SSP.530.1.2025

STAROSTWO POWIATOWE w Gryfinie
KANCELARIA OGÓLNA

Wpł.
dnia 26-05-2025

Nr 2025/105

Zał. Podpis

ter
27.05.2025
Hubert

Przewodniczący
Rady Powiatu Gryfińskiego
ul. Sprzymierzonych 4
74-100 Gryfino

Dotyczy: sprawozdania za 2024 r. Nadzoru Wodnego w Pyrzycach jednostki organizacyjnej Państwowego Gospodarstwa Wodnego Wody Polskie.

Zgodnie z art. 250 ust.10 i 11 ustawy Prawo wodne z dnia 20 lipca 2017 (Dz.U. z 2024 poz. 1087) Kierownik Nadzoru Wodnego z siedzibą w Pyrzycach przy ul. Kościuszki 26, przedstawia Radzie Powiatu Gryfińskiego sprawozdanie z podejmowanych działań w 2024 r.

Otrzymują:

1. Adresat
2. a/a

Do wiadomości:

1. ZZ Stargard

Nadzór Wodny w Pyrzycach
Rafał Dziwiński
Kierownik

Na sesji zgodnie z planem pracy
Rady Powiatu na 2025r.
28.05.2025r.
PRZEWODNICZĄCY RADY
Hubert Andrych

Państwowe Gospodarstwo Wodne Wody Polskie
Nadzór Wodny w Pyrzycach
74-200 Pyrzyce, ul. Kościuszki 26
e-mail: nw-pyrzyce@wody.gov.pl, tel. 515 053 463

www.wody.gov.pl

**Państwowe Gospodarstwo
Wodne**

Wody Polskie

Nadzór Wodny w Pyrzycach

ul. Kościuszki 26

74-200 Pyrzyce

**SPRAWOZDANIE Z DZIAŁAŃ PODEJMOWANYCH NA TERENIE
NADZORU WODNEGO W PYRZYCACH
NA OBSZARACH POWIATÓW PYRZYCKIEGO, MYŚLIBORSKIEGO,
GRYFIŃSKIEGO, STARGARDZKIEGO, SZCZECIŃSKIEGO,
CHOSZCZEŃSKIEGO
ZA ROK 2024.**

Państwowe Gospodarstwo Wodne
Wody Polskie
Nadzór Wodny w Pyrzycach
Kościuszki 26, 74-200 Pyrzyce
NIP: 527-282-56-16, REGON 368302575
t. (74) 577 72 83 e-mail: nw-pyrzyce@wody.gov.pl

MAJ - 2025 rok



Państwowe
Gospodarstwo Wodne
Wody Polskie

Spis treści:

1. Podstawa prawna sprawozdania.
2. Obszar działania Nadzoru Wodnego wraz z mapą i krótką charakterystyką.
3. Zestawienie gmin znajdujących się na terenie działania Nadzoru Wodnego.
4. Zakres prac wykonanych na terenie działania Nadzoru Wodnego.
5. Ilość i rodzaj spraw prowadzonych przez Nadzór Wodny.
6. Pozostałe informacje.



1. Podstawa prawna sprawozdania.

W związku z obowiązkiem wynikającym z zapisów art. 250 ust. 10 ustawy z 20 lipca 2017 r. Prawo wodne (Dz. U. z 2024 r. poz. 1087) przedstawiam Radzie Powiatu roczne sprawozdanie z działań podejmowanych w roku 2024, na terenie powiatów pyrzyckiego, myśliborskiego, gryfińskiego, stargardzkiego, szczecińskiego, choszczeńskiego przez Państwowe Gospodarstwo Wodne Wody Polskie, Regionalny Zarząd Gospodarki Wodnej w Szczecinie, Zarząd Zlewni w Stargardzie, Nadzór Wodny Pyrzyce.

Do podstawowych zadań Nadzoru Wodnego należy w szczególności:

- a) prowadzenie Biura Obsługi Klienta (BOK) oraz biura podawczego w zakresie właściwości nadzoru wodnego,
- b) prowadzenie postępowań administracyjnych w zakresie zgłoszeń wodnoprawnych,
- c) prowadzenie postępowań administracyjnych w sprawach dotyczących zwolnienia od zakazu grodzienia nieruchomości przyległych do publicznych śródlądowych wód powierzchniowych,
- d) załatwianie skarg i wniosków, oraz prowadzenie ich rejestru,
- e) monitorowanie sytuacji na rzekach i ciekach naturalnych oraz informowanie Zarządu Zlewni o zagrożeniach w sytuacji wystąpienia ekstremalnych zjawisk hydrologicznych, prowadzenie współpracy z Centrum Operacyjnym Ochrony Przeciwpowodziowej RZGW,
- f) opiniowanie: przekroczenia cieków, wykonania przepustów, lokalizacji budynków, wylotów z kanalizacji, stawów, ujęć wody, zbiorników wodnych i innych obiektów,
- g) dokonywanie okresowych przeglądów wód i urządzeń wodnych,
- h) współudział w przygotowywaniu planu w zakresie utrzymania wód, urządzeń wodnych, usuwania szkód oraz uzyskiwania wymaganych prawem decyzji pozwalających na prowadzenie prac utrzymaniowych,
- i) dokonywanie odczytów wskazań urządzeń pomiarowych,
- j) utrzymywanie i eksploatacja urządzeń wodnych oraz cieków naturalnych będących własnością Skarbu Państwa - PGW Wody Polskie oraz ich nadzór nad realizacją prac wykonywanych przez firmy zewnętrzne,
- k) współpraca z jednostkami samorządowymi, Spółkami Wodnymi oraz organami odpowiedzialnymi za ochronę środowiska i gospodarkę wodną w zakresie właściwości nadzoru wodnego,
- l) zapewnienie oznakowania, utrzymywania i kontroli szlaków żeglugowych na śródlądowych drogach wodnych,
- m) współudział w zakresie nadzoru nad wykonywaniem obowiązków użytkowników obwodów rybackich,
- n) współpraca w akcji powodziowej i szacowaniu szkód powodziowych,
- o) administrowanie obiektami nadzoru wodnego,
- p) opiniowanie oraz kontrola wykonania konserwacji urządzeń melioracji wodnych (art. 206 prawa wodnego lub w przypadku pozyskania funduszy zewnętrznych).

2. Obszar działania Nadzoru Wodnego wraz z mapą i krótką charakterystyką.

Nadzór Wodny w Pyrzycach obejmuje swoim zasięgiem głównie powiat pyrzycki, a także część powiatu myśliborskiego, gryfińskiego, stargardzkiego, szczecińskiego i choszczeńskiego. Całkowita powierzchnia obszaru objęta zasięgiem NW Pyrzyce wynosi 1131,79 km².

Długość cieków wynosi 292 km śródlądowych wód powierzchniowych płynących, łączna długość wałów przeciwpowodziowych wynosi 14,65 km, na ciekach znajdują się budowle hydrotechniczne (jazy/ zastawki) w ilości 42 szt., ponadto we właściwości nadzoru znajduje się 5 stacji pomp (3 czynne i 2 nieczynne) na terenie administrowanym przez NW Pyrzyce znajdują się 34 jeziora.

3. Zestawienie gmin znajdujących się na terenie działania Nadzoru Wodnego.

Zarząd Zlewni	Nadzór Wodny	Powiat	Gmina
Zarząd Zlewni w Stargardzie	Pyrzyce	Pyrzycki	Pyrzyce
			Bielice
			Kozielice
			Przelewice
			Warnice
			Lipiany
		Myśliborski	Barlinek
		Gryfiński	Stare Czarnowo
			Banie
			Gryfino
		Stargardzki	Kobylanka
			Stargard
		Szczeciński	Szczecin -Dąbie(obejmuje Jezierzycę, Płonię, Szczecin-Dąbie)
Choszczeński	Pełczyce		

4. Zakres prac wykonanych na terenie działania NW Pyrzyce.

L.p.	Gmina	Nazwa zrealizowanego zadania	Opis zadania	Wartość wykonanych prac
1.	<p>Pyrzyce Bielice Kozielice Przelewice Warnice Lipiany Barlinek Stare Czarnowo Banie Gryfino Kobylanka Stargard Szczecin Pełczyce</p>	<p><i>Awaryjne (pilne) prace utrzymaniowe na terenie administrowanym przez PGW Wody Polskie ZZ Stargard – NW Pyrzyce</i></p>	<p><i>Świadczenie usług związanych z utrzymaniem w pełnej sprawności technicznej, obsługą i konserwacją urządzeń wodnych oraz utrzymaniem odcinków koryt cieków naturalnych w celu zapewnienia warunków swobodnego przepływu wód</i></p>	<p>7 974,03 zł</p>
1.	<p>Pyrzyce Bielice Kozielice Przelewice Warnice Lipiany Barlinek Stare Czarnowo Banie Gryfino Kobylanka Stargard Szczecin Pełczyce</p>	<p><i>Usługa kompleksowa - eksploatacja, obsługa i konserwacja urządzeń wodnych wraz z odcinkowym utrzymaniem koryt cieków naturalnych na terenie działania PGW WP RZGW w Szczecinie Nadzór Wodny w Pyrzycach</i></p>	<p><i>Świadczenie usług związanych z utrzymaniem w pełnej sprawności technicznej, obsługą i konserwacją urządzeń wodnych oraz utrzymaniem odcinków koryt cieków naturalnych w celu zapewnienia warunków swobodnego przepływu wód w tym utrzymanie obiektu Kanał Ryszewko w km 0+000-6+880</i></p>	<p>310 330,92 zł</p>
2.	<p>Pyrzyce Przelewice Stare Czarnowo Szczecin</p>	<p><i>Koszenie wałów przeciwpowodziowych</i></p>	<p><i>Prace pielęgnacyjne na wałach: koszenie wałów oraz naprawy ich naprawy poprzez uzupełnienia wyrw spowodowanych przez dzikie zwierzęta</i></p>	<p>183 247,97 zł</p>

3.	Pyrzyce Kozielice	Usługa kompleksowa - utrzymanie cieków naturalnych – Strumień Nieborowski	Realizacja prac utrzymaniowych na obiekcie: Strumień Nieborowski w km 0+000-11+500	187 370,27 zł
4.	Pyrzyce	Usługa kompleksowa - utrzymanie cieków naturalnych – Kanał Mechowski	Realizacja prac utrzymaniowych na obiekcie: Kanał Mechowski w km 0+000-8+690	69 223,34 zł
5.	Stare Czarnowo	Usługa kompleksowa - utrzymanie cieków naturalnych – Rzeka Płonia w km 18+500- 25+600	Realizacja prac utrzymaniowych na obiekcie: Rzeka Płonia w km 18+500- 25+600	109 740,91
6.	Pyrzyce Przelewice Warnice	Usługa kompleksowa - utrzymanie cieków naturalnych – Rzeka Płonia w km 32+700- 43+800 i 50+800-54+100	Realizacja prac utrzymaniowych na obiekcie: Rzeka Płonia w km 32+700- 43+800 i 50+800-54+100	298 312,51
7.	Szczecin	Pilne usunięcie zatoru z powalonego drzewa i obłamanych drzew w korycie rzeki Płonia w km 1+100-1+150 (m. Szczecin Dąbie – park miejski	Usunięcie drzewa	22 140,00 zł
8.	Pyrzyce Przelewice Warnice Stare Czarnowo Szczecin	Obsługa stacji pomp	Obsługa, eksploatacja, naprawy bieżące i konserwacja stacji pomp. Powyższe w celu monitorowania stanu wód na terenie działania pompowni	300 000,00 zł
9.	Pyrzyce Stargard Szczecin	Usuwanie drzew zagrożających bezpieczeństwu życia, zdrowia i mienia na terenie działania ZZ w Stargardzie – w części zamówienia nr 2 NW w Pyrzycach	Usuwanie drzew zagrożających bezpieczeństwu życia, zdrowia i mienia	24 971,65 zł
10.	Pyrzyce Przelewice, Stare Czarnowo,	Okresowe kontrole stanu technicznego i przydatności do użytkowania wybranych budowli hydrotechnicznych	Okresowe kontrole stanu technicznego i przydatności do użytkowania wybranych budowli hydrotechnicznych – przeglądy wałów przeciwpowodziowych ora jazów na rzece Płoni	20 754,41 zł

	Szczecin			
--	----------	--	--	--

5. Liczba spraw wpływających i prowadzonych przez Nadzór Wodny.

Nadzór Wodny w Pyrzycach w ramach swojego działania przyjął 61 zgłoszeń wodnoprawnych zgodnie z art. 394 ustawy Prawo Wodne. Pracownicy Nadzoru Wodnego w Pyrzycach uczestniczyli wraz z podmiotami uprawnionymi do rybactwa w 18 zarybieniach na terenie działania NW w Pyrzycach. Dokonano zarybień następujących jezior i rzek: Jeziora: Barlineckie, Lutowo, Głębokie, Czarne, Bukowe, Głębokie, Wołczyńno, Pstrowickie, Rokity, Płoń oraz rzekę Płonia

6. Pozostałe informacje.

Na terenie działania Nadzoru Wodnego w Pyrzycach ogólny stan techniczny urządzeń wodnych jest zadawalający, jednakże wymaga ciągłego monitoringu. W ramach swojego działania Państwowe Gospodarstwo Wodne Wody Polskie Nadzór Wodny w Pyrzycach kontroluje sytuację na ciekach, związaną ze swobodnym przepływem wody w korytach cieków jak również z utrzymaniem nie pogarszającego się stanu ekosystemów tj. fauny i flory występujących w obszarze działania nadzoru. W zakresie utrzymania wód jest bardzo wiele do zrobienia, szczególnie w temacie urządzeń hydrotechnicznych, na bieżąco przeprowadzane są wizje terenowe cieków oraz wykazywane potrzeby w zakresie prac konserwacyjnych, utrzymaniowych oraz inwestycyjnych. w/w zadania będą systematycznie realizowane zgodnie z przyjętym planem zadań w ramach posiadanych środków finansowych.

Od połowy maja 2023 r. pracownicy Nadzoru Wodnego w Pyrzycach rozpoczęli akcję czopowania nielegalnych, nieaktywnych wylotów. Działanie to miało za zadanie ujawnić ewentualnych właścicieli. Natomiast wyloty, których legalność wciąż budziła wątpliwości, została poddana szczegółowej analizie. Do końca 2024 r. zamknięto 10 nielegalnych wylotów na terenie działalności NW w Pyrzycach.

Ponadto w sprawach związanych z zanieczyszczeniem wód Nadzór Wodny w Pyrzycach nie potwierdził na terenie objętym swoim działaniem śniętych ryb. Na bieżąco prowadzono współpracę z Wojewódzkim Inspektorem Ochrony Środowiska w Szczecinie, Państwową Strażą Pożarną oraz Policją.

1. W załączeniu :

**MAPA POGLADOWA TERENU DZIAŁANIA
NADZORU WODNEGO W PYRZYCACH**



Państwowe
Gospodarstwo Wodne
Wody Polskie

SZN.0411.4.2025.EG

STAROSTWO POWIATOWE w Gryfinie
KANCELARIA OGÓLNA

Wpł.
dnia **27-06-2025**

Nr **25137/2025**

Zał. Podpis

P. MR Orlu

Szczecin, 26.06.2025r.

BKW/...../25

for
BR.2 + Os
Orlu

Starostwo Powiatowe
Ul. Sprzymierzonych 4
74 – 100 Gryfino

W związku z obowiązkiem wynikającym z zapisów art. 250 ust. 10 i 11 ustawy z dnia 20 lipca 2017r. Prawo wodne (DZ.U. 2024 poz.1087 z dnia 22.07.2024r.), kierownik Nadzoru Wodnego Szczecin przedstawia Radzie Powiatu Gryfińskiego, roczne sprawozdanie z działań podejmowanych w roku 2024, na terenie administrowanym przez Nadzór Wodny Szczecin.

KIEROWNIK
Nadzoru Wodnego w Szczecinie
Andrzej Marciniak
Andrzej Marciniak

Otrzymują:

1. Adresat + sprawozdanie
2. NW a/a

Biuro Obsługi Rady i Zarządu
30.06.2025r.
data wpływu
Orlu
podpis przyjmującego

N2 sesja zgodnie z planem
Prac Rady
30.06.2025r.
PRZEWODNICZĄCY RADY
RADA POWIATOWA
w Gryfinie
ul. Sprzymierzonych 4
74-100 Gryfino

Państwowe Gospodarstwo
Wodne
Wody Polskie
Nadzór Wodny w Szczecinie
ul. Mieszka I 33
71-011 Szczecin

**SPRAWOZDANIE Z DZIAŁAŃ PODEJMOWANYCH NA TERENIE
NADZORU WODNEGO W SZCZECINIE
NA OBSZARACH POWIATÓW POLICKIEGO I MIASTA SZCZECIN
ZA ROK 2024**

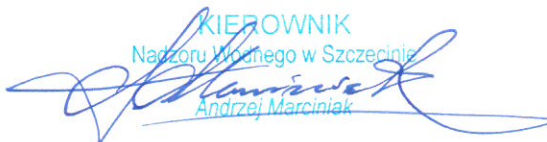
KIEROWNIK
Nadzoru Wodnego w Szczecinie

Andrzej Marciniak

26 czerwca 2025 rok

Spis treści:

1. Podstawa prawna sprawozdania.
2. Obszar działania Nadzoru Wodnego wraz z mapą i krótką charakterystyką.
3. Zestawienie gmin znajdujących się na terenie działania Nadzoru Wodnego.
4. Zakres prac wykonanych na terenie działania Nadzoru Wodnego.
5. Ilość i rodzaj spraw prowadzonych przez Nadzór Wodny.
6. Pozostałe informacje.

1. Podstawa prawna sprawozdania.

W związku z obowiązkiem wynikającym z zapisów art. 250 ust. 10 ustawy z 20 lipca 2017 r. Prawo wodne (Dz. U. 2024 poz.1078 z dnia 2024.07.22.) przedstawiam Radzie Powiatu (Miasta) roczne sprawozdanie z działań podejmowanych w roku 2024, na terenie powiatów polickiego i m. Szczecin przez Państwowe Gospodarstwo Wodne Wody Polskie, Regionalny Zarząd Gospodarki Wodnej w Szczecinie, Zarząd Zlewni w Szczecinie, Nadzór Wodny w Szczecinie.

Do podstawowych zadań Nadzoru Wodnego należy w szczególności:

- a) prowadzenie Biura Obsługi Klienta (BOK) oraz biura podawczego w zakresie właściwości nadzoru wodnego,
- b) prowadzenie postępowań administracyjnych w zakresie zgłoszeń wodnoprawnych,
- c) prowadzenie postępowań administracyjnych w sprawach dotyczących zwolnienia od zakazu grodzenia nieruchomości przyległych do publicznych śródlądowych wód powierzchniowych,
- d) załatwianie skarg i wniosków, oraz prowadzenie ich rejestru,
- e) monitorowanie sytuacji na rzekach i ciekach naturalnych oraz informowanie Zarządu Zlewni o zagrożeniach w sytuacji wystąpienia ekstremalnych zjawisk hydrologicznych, prowadzenie współpracy z Centrum Operacyjnym Ochrony Przeciwpowodziowej RZGW,
- f) opiniowanie przekroczenia cieków, przepustów, lokalizacji budynków, wylotów z kanalizacji, stawów, ujęć wody, zbiorników wodnych i innych obiektów,
- g) dokonywanie okresowych przeglądów wód i urządzeń wodnych,
- h) współudział w przygotowywaniu planu w zakresie utrzymania wód, urządzeń wodnych, usuwania szkód oraz uzyskiwania wymaganych prawem decyzji pozwalających na prowadzenie prac utrzymaniowych,
- i) dokonywanie odczytów wskazań urządzeń pomiarowych,
- j) utrzymywanie i eksploatacja urządzeń wodnych oraz cieków naturalnych będących własnością Skarbu Państwa - PGW Wody Polskie oraz ich nadzór nad realizacją prac wykonywanych przez firmy zewnętrzne,
- k) współpraca z jednostkami samorządowymi oraz organami odpowiedzialnymi za ochronę środowiska i gospodarkę wodną w zakresie właściwości nadzoru wodnego,
- l) zapewnienie oznakowania, utrzymywania i kontroli szlaków żeglugowych na śródlądowych drogach wodnych,
- m) współudział w zakresie nadzoru nad wykonywaniem obowiązków użytkowników obwodów rybackich,
- n) współpraca w akcji powodziowej i szacowaniu szkód powodziowych,
- o) administrowanie obiektami nadzoru wodnego.

2. Obszar działania Nadzoru Wodnego wraz z mapą i krótką charakterystyką.

Nadzór Wodny w Szczecinie obejmuje swoim zasięgiem powiat policki i m. Szczecin oraz w niewielkim stopniu powiat Goleniowski i Gryfiński. Całkowita powierzchnia obszaru objęta zasięgiem NW Szczecin wynosi 965 km².

Długość cieków na terenie administrowanym przez NW Szczecin wynosi 179,696 km, ponadto jednostka sprawuje opiekę nad 12 pompowniami, 54,534 km wałów pp., 90,316 km kanałów oraz 24 budowlami piętrzącymi.

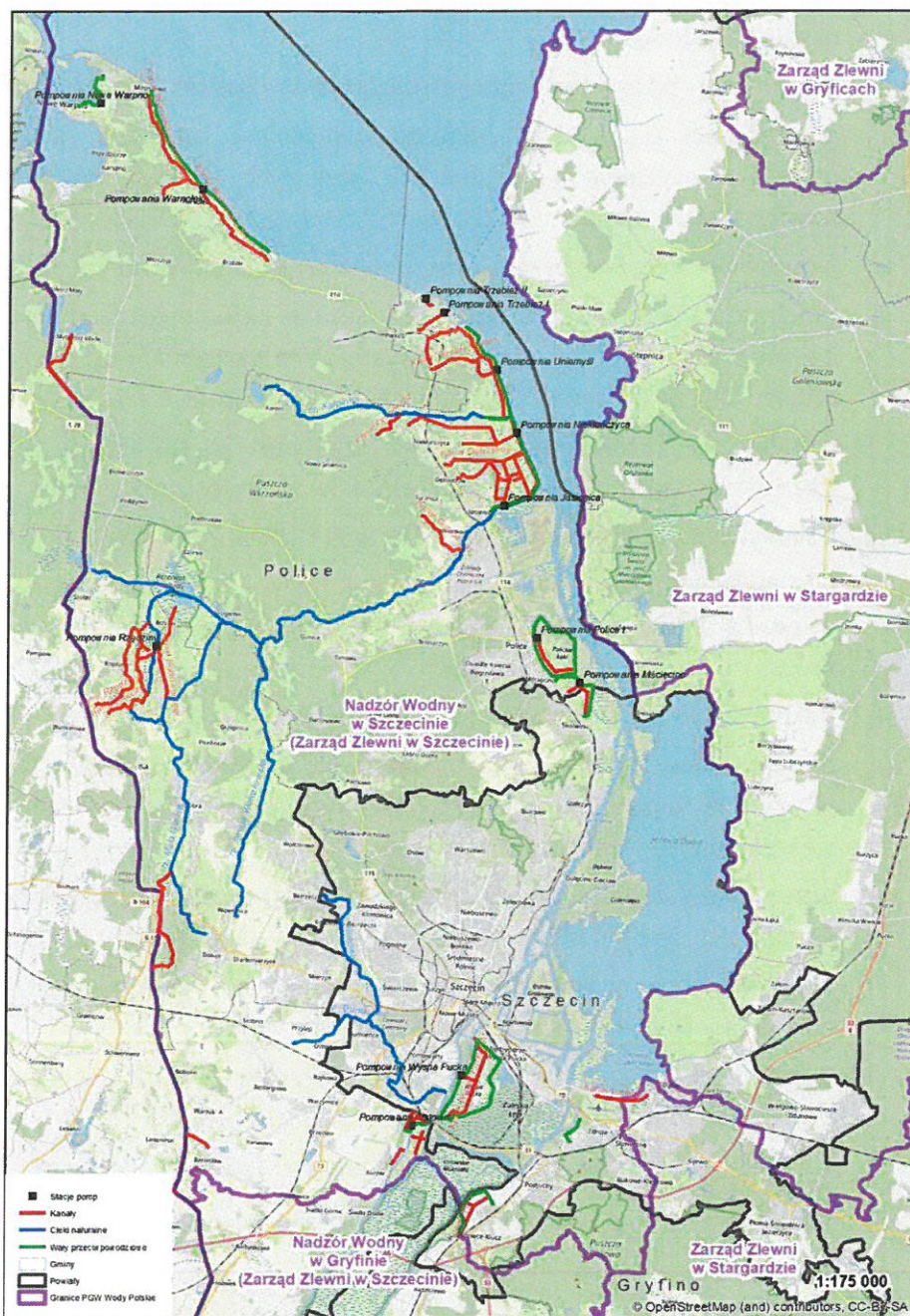

Mapka obszaru administrowanego przez NW Szczecin.

3. Zestawienie gmin znajdujących się na terenie działania Nadzoru Wodnego.

Zarząd Zlewni	Nadzór Wodny	Powiat	Gmina
Zarząd Zlewni w Szczecinie	Szczecin	Policki	Nowe Warpno
			Police
			Kołbaskowo*
			Dobra
		m. Szczecin	Szczecin*
		Goleniów	Goleniów**
			Stepnica**
Gryfino	Stare Czarnowo**		

*- teren gminy w części administrowany przez NW Szczecin

**- teren gminy w bardzo niewielkiej części administrowany przez NW Szczecin

4. Zakres prac wykonanych na terenie działania NW Szczecin.

L.p.	Gmina	Nazwa zrealizowanego zadania	Opis zadania	Wartość wykonanych prac
1	Szczecin, Dobra, Nowe Warpno, Police	Obsługa kompleksowa – eksploatacja, obsługa i konserwacja urządzeń wodnych wraz z odcinkowym utrzymaniem koryt cieków naturalnych na terenie PGW WP RZGW w Szczecinie, NW Szczecin	Utrzymanie jazów w okresie zimowym, usuwanie śmieci, zatorów i tam bobrowych z koryt cieków i kanałów w okresie całego roku (2024).	368 510,24 zł (Brutto)
2	Szczecin, Dobra, Nowe Warpno, Police	Obsługa, eksploatacja, naprawy bieżące i konserwacje pompowni na terenie działania RZGW w Szczecinie, NW Szczecin	Obsługa i konserwacja stacji pomp administrowanych przez NW Szczecin	720 000,00 zł (Brutto)
3	Szczecin, Nowe Warpno, Police	Usługa kompleksowa – konserwacja wałów pp. na terenie działania PGW WP RZGW w Szczecinie poprzez wykonanie koszenia oraz napraw szkód wyrządzonych przez dzikie zwierzęta, NW Szczecin	Konserwacja wałów pp. poprzez wykonanie koszenia wraz z naprawą szkód wyrządzonych przez dzikie zwierzęta.	308 400,49 zł (Brutto)

4	Szczecin, Dobra	Obsługa kompleksowa – utrzymanie cieków naturalnych i urządzeń wodnych – na terenie działania PGW WP RZGW w Szczecinie – Zarząd Zlewni w Szczecinie, NW Szczecin	Wykazanie roślin z dna oraz brzegów cieku, wsuwanie przeszkód naturalnych oraz wynikających z działalności człowieka, udrażnianie koryta przez usuwanie zatorów, namulów i rumoszu, usuwanie roślin pływających i korzeniących się w dnie, usuwanie drzew i krzewów porastających dno oraz brzegi.	269 726,81 zł (Brutto)
---	--------------------	--	--	---------------------------

5. Liczba spraw wpływających i prowadzonych przez Nadzór Wodny.

Podstawa prawna: Prawo wodne z 20 lipca 2017 r. Dz.U.2024.poz. 1078 z dnia 2024.07.22.

Kwartał	Zgody wodnoprawne na podstawie art. 397 ust. 3 pkt 3 (w związku z art. 240 ust. 5 pkt 1)	Ilość spraw wpływających do NW (wnioski, skargi, inne)
I	22	—
II	14	—
III	10	—
IV	5	—
ROCZNIE	51	—

6. Pozostałe informacje.

W minionym roku zlecono wykonanie okresowej kontroli stanu technicznego i przydatności do użytkowania budowli hydrotechnicznych. Całkowity koszt wymienionego zlecenia wyniósł **52 434,90 zł**.

W 2024r. przeprowadzono prace awaryjne na terenie sztucznego zbiornika wodnego usytuowanego na wodzie płynącej tzw.: „Jezioro Słoneczne”, obejmujące usunięcie martwych ryb. Koszt prac wyniósł 8 000,14 zł.

Dodatkowymi, nieprzewidzianymi wydatkami były roboty zrealizowane w trybie awaryjnym obejmujące:

- naprawę uszkodzeń w korpusie wału Nowa Warpno – Podgrodzie w km 1+450 i 2+310 - 2+450 - 60 976,25 zł
- remont przerwano wału p.powodziowego na Wyspie Polickiej – 60 713,23 zł
- usunięcie wiatrołomów z wału p.powodziowego na Wyspie Puckiej – 10 771,77 zł
- naprawę korpusu wału i klapy zwrotnej na wale p.powodziowym Zdroje – 10 108,45 zł
- podcięcie koron drzew z gałęzi kolidujących z obszarem strefy bezpiecznej linii elektroenergetycznej SN (do 15kV), doprowadzającej zasilanie do pompowni Jasienica – 9 593,32 zł

 KIEROWNIK
 Nadzoru Wodnego w Szczecinie
 Andrzej Marciniak